

### **VIII. Comité de Convivencia Escolar (Ley 1620 del 15 de marzo de 2013)**

El objetivo de la Ley, en concordancia con el mandato constitucional y la Ley General de Educación, Ley 115 de 1994, es promover y fortalecer la formación ciudadana y el ejercicio de los derechos humanos, sexuales y reproductivos de los estudiantes de los niveles educativos de preescolar, básica y media, dentro y fuera de la Institución, para contribuir a la formación de ciudadanos activos que aporten a la construcción de una sociedad democrática, participativa, pluralista e intercultural.

Esta ley busca crear mecanismos de prevención, protección, detección temprana y de denuncia de aquellas conductas que atentan contra la convivencia, como lo son la violencia escolar y/o el Bullying.

El Jardín Infantil Taller de Anik, dentro de su filosofía, privilegia la formación del Ser en todas sus dimensiones, razón por la cual estará muy atenta en el Comité de Convivencia Escolar, de proporcionar a los niños(as) espacios donde prime el respeto a la dignidad e integridad física, moral y a los derechos humanos y sexuales.

El Comité establecerá mecanismos para la detección temprana de situaciones que atenten contra la sana convivencia escolar, que permitan a los niños(as) aprender del error, respetar la diversidad y manejar los conflictos de manera pacífica.

Parágrafo. - El comité podrá invitar con voz, pero sin voto a un miembro de la comunidad educativa conocedor de los hechos, con el propósito de ampliar información.

Para ello la Ley 1620 del 15 de marzo de 2013 establece lo siguiente:

**ARTÍCULO 44º.- RUTA DE ATENCIÓN INTEGRAL.** Es una herramienta establecida en la Ley de Convivencia Escolar para apoyar al sector educativo en el fortalecimiento del ejercicio de los Derechos Humanos y Derechos Sexuales y Reproductivos en la escuela; la mitigación de riesgos, el manejo de situaciones que afectan la convivencia escolar y el seguimiento a lo que ocurre en los diferentes contextos y su manejo por parte la Institución.

Define los procesos y los protocolos que deberá seguir la Institución en todos los casos en que se vea afectada la convivencia escolar, garantizando la atención inmediata y pertinente a los niños del plantel

# RUTA DE ATENCIÓN INTEGRAL EN SITUACIONES DE VIOLENCIA SEXUAL

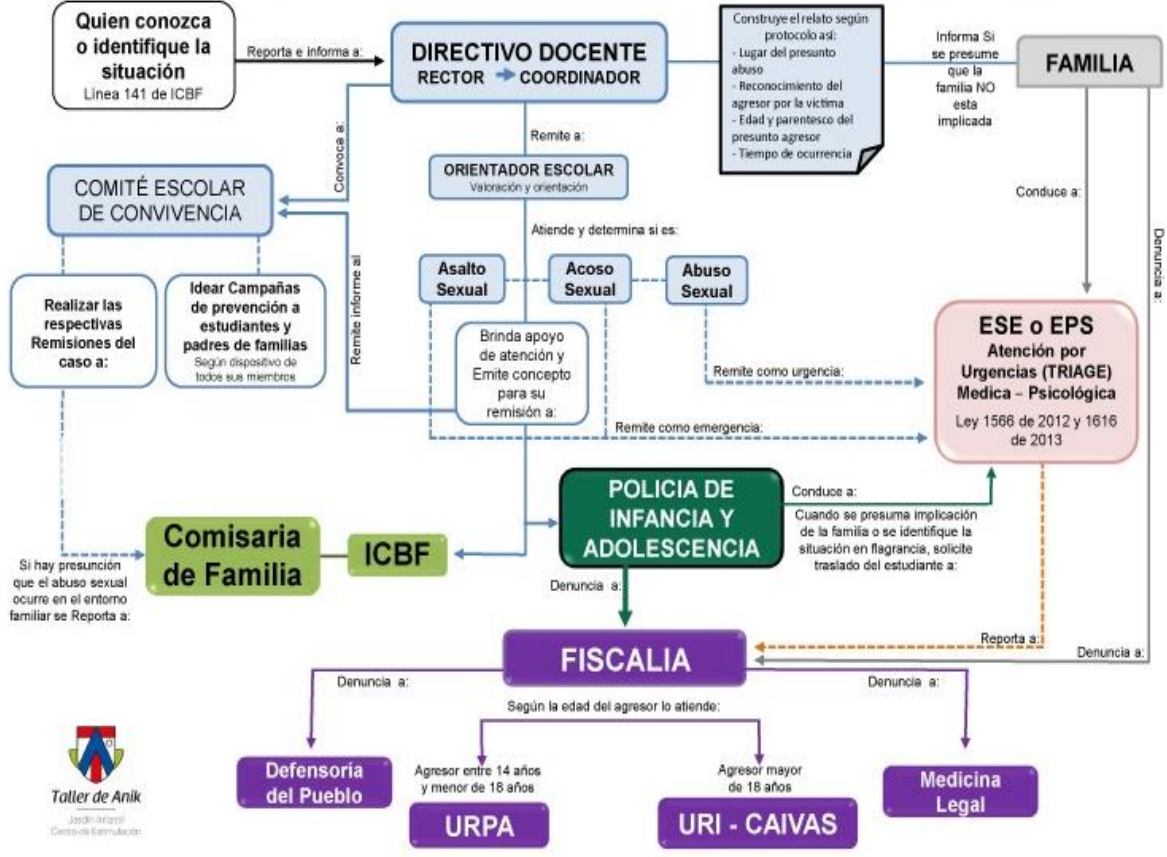

# Ruta de Atención Integral para la **Convivencia Escolar**



- Manuel de Convivencia**
1. Pautas y acuerdo de convivencia de toda la comunidad educativa.
  2. Medidas pedagógicas y alternativas de solución frente a las situaciones que afectan la Convivencia Escolar.
  3. Consecuencias aplicables a los involucrados en las situaciones que afectan la Convivencia Escolar.
  4. Directorio actualizado de otras entidades.

## Promoción

Fomentar el mejoramiento de la convivencia y el clima escolar con el fin de generar un entorno favorable para el ejercicio real y efectivo de los Derechos Humanos, sexuales y reproductivos.

## Prevención

Intervenir oportunamente en los comportamientos que podrían afectar la realización efectiva de los derechos humanos, sexuales y reproductivos en el contexto escolar.

## Atención

Asistir oportunamente a los miembros de la comunidad educativa frente a las situaciones que afectan la Convivencia Escolar y el ejercicio de los Derechos Humanos, sexuales y reproductivos.

## Seguimiento

Seguimiento y evaluación de las estrategias y acciones de promoción, prevención y atención desarrolladas por los actores e instancias del Sistema Nacional de Convivencia Escolar.

**SITUACIONES QUE AFECTAN LA CONVIVENCIA ESCOLAR Y EL EJERCICIO DE LOS DERECHOS HUMANOS, SEXUALES Y REPRODUCTIVOS.**

conflictos manejados inadecuadamente y situaciones esporádicas que inciden negativamente en el clima escolar. No generan daños al cuerpo o a la salud física o mental.

### TIPO 1

### TIPO I

1. Mediar de manera pedagógica con las personas involucradas
2. Fijar formas de solución de manera imparcial, equitativa y justa y acciones para la reparación de los daños causados, el restablecimiento de los derechos y la reconciliación.
3. Establecer compromisos y hacer seguimiento.

### TIPO 1

## Sistema Nacional de convivencia escolar

### TIPO 2

Situaciones de agresión escolar, acoso escolar (bullying) y ciberacoso (Ciberbullying), que no revistan las características de la comisión de un delito y que cumplan con cualquiera de las siguientes características:

- a. Que se presenten de manera repetida o sistemática.
- b. Que causen daños al cuerpo o a la salud física o mental **sin generar incapacidad alguna** para cualquiera de los involucrados.

### TIPO II

1. Brindar atención inmediata en salud física y mental de los afectados.
2. Remitir la situación a las autoridades administrativas cuando se requieran medidas de restablecimiento de derechos.
3. Adoptar medidas de protección para los involucrados para evitar posibles acciones en su contra.
4. Informar de manera inmediata a los padres, madres o acudientes.
5. Generar espacios para exponer y precisar lo acontecido.
6. Determinar acciones restaurativas para la reparación de los daños causados, el restablecimiento de los derechos y la reconciliación.
7. El Comité Escolar de Convivencia realizará el análisis del caso y seguimiento de las soluciones.

### TIPO 2

## PROTOS

### TIPO 3

Situaciones que sean constitutivas de presuntos delitos contra la libertad, integridad y formación sexual.

### TIPO III

1. Brindar atención inmediata en salud física y mental de los afectados.
2. Informar de manera inmediata a los padres, madres o acudientes.
3. Informar de la situación a la Policía Nacional (Policía de Infancia y Adolescencia).
4. Citar a los integrantes del Comité Escolar de Convivencia y ponerlos en conocimiento del caso.
5. Adoptar las medidas propias para proteger a la víctima, a quien se le atribuye la agresión y a las personas que hayan informado o hagan parte de la situación presentada.
6. Realizar el reporte en el Sistema de Información Unificado de Convivencia Escolar.
7. Realizar seguimiento por parte del Comité Escolar de Convivencia, de la autoridad que asuma el conocimiento y del comité municipal, distrital o departamental de convivencia escolar que ejerza jurisdicción sobre el establecimiento educativo.

### TIPO 3

### PROTOS OTRAS ENTIDADES

1. La Policía Nacional deberá informar a las autoridades administrativas competentes.
2. Adelantar la actuación e imponer de inmediato las medidas de verificación, prevención o de restablecimiento de derechos de las partes involucradas.
3. Realizar el reporte en el Sistema de Información Unificado de Convivencia Escolar.
4. Realizar el seguimiento a la situación puesta bajo su conocimiento hasta que se logre el restablecimiento de los derechos de los involucrados.



**MinEducación**  
Ministerio de Educación Nacional

**PROSPERIDAD PARA TODOS**